

# Nieuwsbrief 2023

## Wijkteam Noorderhaven

*Maandagavond 13 maart jl. heeft er sinds lange tijd een bewonersbijeenkomst plaatsgevonden. Deze bijeenkomst werd overweldigend bezocht waardoor we zelfs moesten uitwijken naar Het Koelhuis. In totaal hadden zich meer dan 300 bewoners aangemeld terwijl er plek was voor 250 bewoners.*

*Op het laatste moment hebben wij geprobeerd de bijeenkomst via Facebook te streamen zodat er meer bewoners deelgenoot van de bijeenkomst konden zijn. Ons experiment is niet helemaal goed gegaan. Een volgende keer zorgen we ervoor dat we dit in de vingers hebben. Er zijn tijdens en na de bewonersbijeenkomst veel vragen gesteld, ideeën aangedragen en klachten geuit over diverse onderwerpen in en om onze wijk Noorderhaven. Het Wijkteam heeft alle vragen, reacties gebundeld en, waar mogelijk, een antwoord gegeven. De antwoorden zijn in overleg met de gemeente, Heijmans en wijkagent tot stand gekomen. Hieronder treft u een samenvatting van alle vragen aan.*

*N.B. De volledige PowerPoint presentaties van de bewonersavond treft u aan [op onze site](#).*

### De omgeving

Het **Waterplein** (tegenover de Bio Pizzaria) zal in het najaar gerealiseerd worden

Op dit moment is een **huisartsenpraktijk** bezig om ruimte te huren in onze wijk. De invloed van het wijkteam en/of de gemeente op de invulling van de leegstaande commerciële ruimten is nihil. Dit is aan de eigenaar/verhuurder en aan de toekomstige koper/huurder. Afwachten dus.

Zodra een **supermarktketen** interesse toont om in of rond de wijk een winkel te realiseren, dient de keten een vergunning aan te vragen bij de gemeente. Vooreerst zal er een wijziging van het bestemmingsplan moeten plaatsvinden voordat er gebouwd kan worden. De gemeente geeft aan hier positief tegenover te staan.

Tijdens de bijeenkomst konden bewoners een handtekening plaatsen op een lijst "ik wil een supermarkt in de wijk". Wilt u ook een supermarkt in onze wijk en heeft u dit nog niet kenbaar gemaakt? Dan heeft u de tijd **tot 1 juli 2023** om uw stem [op onze site](#) kenbaar te maken. We houden u via onze site op de hoogte wanneer we de lijst aan de gemeente zullen aanbieden.

Een **rookvrije wijk** zal moeilijk te realiseren zijn. We zullen met Het Kompaan College in overleg gaan om daar een rookvrije generatie te realiseren.

Eigenaren van honden zijn zelf verantwoordelijk voor hun gedrag aangaande hondenpoep. Verbodsbordjes of het plaatsen van een poepzakdispenser zullen hier geen verandering in brengen. Belangrijk is elkaar aan te spreken vanuit een positieve vibe op het 'schoon' houden van onze wijk.

De **fietsroute langs de IJssel** wordt nu belemmerd door een deel bij de Museumhaven wat particulier terrein is. De gemeente is wederom in overleg met de eigenaar in de hoop dat het in de toekomst opengesteld kan worden.

## Verkeer en veiligheid

Over de **Coenensparkstraat** is veel te doen. Het is een doorgaande weg waar geen verkeersremmende maatregelen komen. Wij hebben aandacht gevraagd voor de meest gevaarlijke punten. De **bomen op de middenstrook** tussen de beide zebra's beletten het uitzicht tussen overstekende wandelaars en het verkeer en tevens tussen het afslaand verkeer vanuit de tunnel komend naar Kade Zuid en het tegemoetkomend verkeer. De bomen vervangen door laag struikgewas maakt het veiliger.

Er wordt door de politie met regelmaat **snelheidscontroles** gehouden in de wijk. Er wordt volgens de politie over het algemeen niet te hard gereden. U kunt zich voorstellen wanneer u op het zebrapad loopt en er komt een auto met 50 km op u af dat dit enorm schrikken is. Ook het geluid speelt hierbij een belangrijke rol. Wanneer een auto gas geeft in de autotunnel dan lijkt het alsof er een coureur aan komt. En ja, niet iedereen zal zich houden aan de 50 km per uur. Maar helaas kunnen we daar niet zoveel aan doen.

Blijft staan dat de twee **zebrapaden op de Coenenparkstraat** echt onvoldoende worden gezien door automobilisten. Dit wordt als een gevaarlijk stukje weg ervaren. Er zijn mede door u diverse oplossingsmogelijkheden aangereikt. Het wijkteam gaat hierover in gesprek met de gemeente.

Bij de gesloten **overgang** van de Dreef naar de Nieuwstad (overweg) komt mogelijk over enige jaren een manier om over te steken. Of het een tunnel wordt is nog niet bekend.

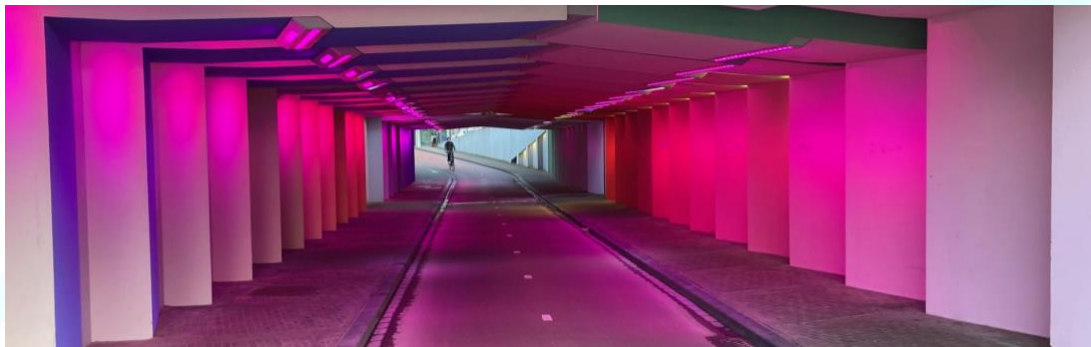

Veel vragen gingen over de **route via Kostverloren naar de binnenstad** (fietstunnel naar de binnenstad). Er wordt op dit moment een nieuw verkeersplan gemaakt voor het hele gebied rond het Stationsplein waar dus ook het Basseroord bij hoort. Ook de komst van het Kompaan College maakt dat aandacht hieromtrent belangrijk is. Hier zullen we even op moeten wachten.

Op de vraag of er een rampenplan bestaat i.v.m. de doorgang van treinen met gevaarlijke stoffen antwoordt de gemeente dat er inderdaad rampenplannen bestaan bij o.a. de veiligheidsregio (VNOG) en bij ProRail. De verwachting is dat er in de toekomst meer treinen zullen gaan rijden met o.a. waterstofgas. Ook verwijst de gemeente naar **Rona** (Regionaal Overleg Noordelijke Aftakking) waar veel informatie te vinden is.

Door sommige oudere bewoners wordt het **samenscholen van jongeren** op bepaalde plekken als onveilig ervaren. Er wordt dan al snel aangenomen dat er gedeald wordt.

Vaak is hier geen sprake van. De meeste groepen jongeren zijn onschuldig en zoeken een plek om samen te 'chillen'. Probeer met de jongeren in contact te komen. U zult merken dat het onschuldig is. Ziet u daadwerkelijk dat er gedeald wordt, neem dan contact op met de politie.

Wilt u contact met onze wijkagent Ivo Hettelaar? Dat kan door de politie te bellen en naar de wijkagent te vragen. Wij zullen dit op onze site zetten.

## Afval en groenvoorzieningen



De bewoners van de appartementen hebben geen eigen 'groene' bak in tegenstelling tot de eengezinswoningen. In overleg met de gemeente, Circulus Berkel en het wijkteam zal er op proef een vijftal **GF-containers** (Groente, Fruit en Etensresten) geplaatst worden. De plaatsen waar de GF-containers geplaatst worden zijn dezelfde plaatsen waar nu reeds de restafvalcontainers staan, namelijk: tegenover

Raab Karcher (Hoek Dreef en Contrescarp), het eerste deel van het Glacis, bij het Reesinkhof en bij de Houthaven (is reeds geplaatst).

Er zijn bewoners die hier niet blij mee zijn. Met name omdat het te dicht bij hun eigen woning en/of appartement is. Men is bang voor geuroverlast en eventuele overlast van ongedierte. Een zorg welke wij als wijkteam ook geuit hebben vooraf aan het definitief aanwijzen van de huidige plaatsen. Men verzekert ons dat er geen overlast zal zijn. De containers worden regelmatig geleegd, schoongemaakt en worden bovengronds geplaatst. Technisch en logistiek gezien kunnen de **GF-containers** alleen op deze plekken geplaatst worden.

Het is slechts een proef. We zijn dan ook **op zoek naar 5 bewoners GFE-contactpersoon** voor deze 5 plekken. Wanneer er overlast wordt ervaren kan dit direct worden doorgegeven zodat we een en ander kunnen monitoren voor de plaatsing definitief wordt. Wie wil GFE-contactpersoon zijn voor een GFE-container in zijn/haar directe omgeving? Reactie graag via de [mail van het wijkteam](#).

Voor het deponeren van **restafval** bestaat de mogelijkheid om zakken van 30 liter en 60 liter te gebruiken. Het verschil tussen beide volumes is ruim een Euro per zak. De gemeente zal proberen alle restafvalpunten te voorzien van zowel 30 als 60 liter afvoer. Nabij de Schamperdijkstraat is al een dubbel restafvalpunt geplaatst. Er komen niet meer afvalpunten in de wijk. De afstand van woningen naar de afvalpunten is zo goed mogelijk verdeeld over de gehele wijk.



**Afval in de wijk.** Dit is een algeheel probleem in de samenleving en niet alleen een probleem van onze wijk. Er is een groep die regelmatig afval in de wijk opruimt. Daarnaast heeft McDonalds een medewerker in dienst die afval opruimt. Met de komst van leerlingen van het Kompaan College zijn er zorgen. Het Kompaan College is zich hiervan bewust en heeft hierover nagedacht om samen met de leerlingen dit mogelijke probleem niet tot een probleem te laten komen. Als wijkteam gaan we de samenwerking met hen hieromtrent aan.

## Parkeren

Voor het **parkeren** heeft de gemeente een duidelijk systeem. Binnenstadbewoners die geen eigen parkeergelegenheid hebben, kunnen een **parkeervergunning** aanvragen voor 1 auto. Noorderhaven behoort niet tot de binnenstad. Bewoners die al een parkeerplaats hebben (bijv. nieuwe appartementen) kunnen deze parkeervergunning niet krijgen. Voor een tweede auto geldt voor alle bewoners in Zutphen hetzelfde: een prijzige zakenvergunning. Er is dus geen onderscheid in deze.

Op de [site van de gemeente](#) staan de tarieven voor de parkeerabonnementen, dit verschilt per straat. Tarieven zijn door raad vastgesteld (op voorstel van DIOR).

**Voor het parkeren van de voertuigen van bezoekers** heeft de gemeente geen speciale regeling. Zij zullen dus gewoon moeten betalen als men wil parkeren.

## Overig

Er is in onze wijk onvoldoende rekening gehouden met blinden en slechtzienden. Met name bij het oversteken aan de Coenensparkstraat. De gemeente gaat mogelijkheden bekijken en het wijkteam zal ook voorbeelden aandragen hoe het beter kan. Het plaatsen van z.g. rateltickers (tegels met verhoogde randen) en

het doortrekken van de zebrastrepen tot over het fietspad zou al een verbetering zijn.

Om de site door blinden of slechtzienden te laten gebruiken kan met Google Assistent inschakelen. Niet alleen handig om de site van het wijkteam, maar voor alle sites op je laptop, tablet of smartphone.

## Sociale activiteiten

Door de enorme woningnood zal er geen **buurthuis** komen. Het wijkteam is actief bezig met **Perspectief** om naar mogelijkheden te zoeken voor een trefpunt in de wijk. Zodra hierover meer bekend is treft u dit aan op onze site.

Eén van de uitkomsten van het onderzoek van Perspectief (van Marte Roeper en Linette Danneberg zie [PowerPoint presentatie](#)) is dat er behoefte is aan sociale contacten in onze wijk. Ook dit item pakt het wijkteam samen met Perspectief op (gezellig samen eten of spelletjes doen). Heeft u een idee maar weet u niet zo goed hier uitvoering aan te geven? Neem dan contact op met het wijkteam. Indien er activiteiten zijn treft u dit aan op onze site.

Op de vraag of eventuele **buurtactiviteiten** op de website van het wijkteam kunnen, is het antwoord positief. Mail ons en wij plaatsen het.

Een **buurtfeest** organiseren mag iedereen. Het wijkteam ondersteunt hierin, maar organiseert zelf niet. We verwijzen hierbij naar Perspectief Zutphen, Jose Slijtermeilink (0655101916) of Yvonne Hendriks (0630117782).



De **museumhaven** wil graag meer bekendheid door bijv. een bord. Het bestuur van de museumhaven kan bij de gemeente een vergunning aanvragen voor het plaatsen van een informatiebord.

## Afsluiting

De enorme opkomst heeft ons team van vrijwilligers een boost gegeven. De belangstelling die getoond is op de avond zelf tijdens de bijeenkomst, bij de praattafels en via de mail, geven aan dat het wijkteam nodig is en er voor u is. Door uw bijdrage menen wij nog scherper te hebben waar onze prioriteiten liggen.

Schroom niet om een opmerking en/of vraag aan ons te stellen. Mocht u uw vraag in deze nieuwsbrief niet terugvinden? Mail ons en wij geven u de stand van

Wijkteam Noorderhaven

wijkteamnoorderhaven@gmail.com  
wijkteamnoorderhaven.nl

zaken terug. Wij blijven iedere twee maanden in gesprek met de gemeente (wethouders en diverse ambtenaren) over onze prachtige wijk.

Wijkteam  Noorderhaven

wijkteamnoorderhaven@gmail.com  
wijkteamnoorderhaven.nl